

特定非営利活動法人ドロップインセンター

平成 28 年度 第 26 回理事会

日時：平成 28 年 4 月 26 日（火）10:00～12:00

場所：宮崎県男女共同参画センター

氏 名 _____

1, 開会の言葉

2, 資料確認

3, 理事長挨拶

4, 理事会成立確認 出席()名 欠席()名 委任状()名

5, 議長、書記、議事録署名人選出

議長() 書記() ()

議事録署名人() () ()

6, 議事

第1号議案 平成27年度事業報告(案)

第2号議案 平成27年度決算報告(案)及び監査報告

第3号議案 平成28年度事業計画(案)

第4号議案 平成28年度予算(案)

第5号議案 新役員(案)

第6号議案 その他

7, 議長解任

8, 事務連絡他

9, 閉会の言葉

I ひろば運営事業部（施設型）

1 宮崎市旭町児童館（指定管理者/宮崎市） 館長：1名 職員：1名 事務：1名（常勤1名 非常勤3名）

～18歳未満の児童やその保護者の交流の場を提供～

（1）活動実績

	開設日数 （日）	利用者数 （人）	平均利用 者数（人）	図書 利用数 （冊）
4月	25	791	31.6	14
5月	23	618	26.9	57
6月	26	616	23.7	38
7月	26	801	30.8	47
8月	26	709	27.3	79
9月	23	492	21.4	28
10月	26	633	24.3	46
11月	23	480	20.9	32
12月	23	561	24.4	15
1月	23	501	21.8	33
2月	24	537	22.4	13
3月	24	609	25.4	14
合計	292	7348	25.0	416

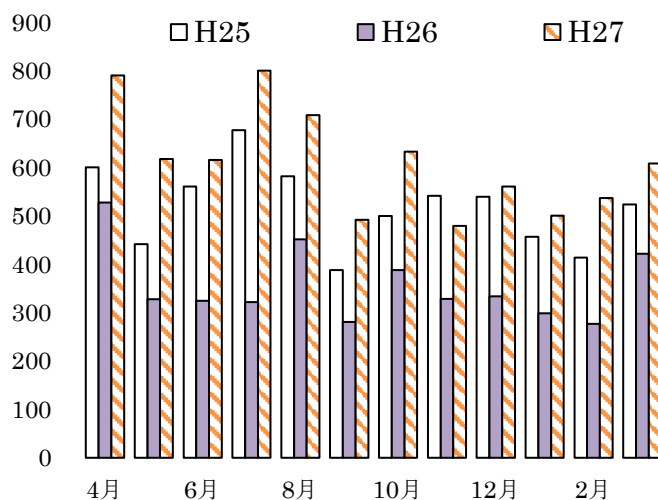

	H25	H26	H27
利用者数(人)	6,229	4,285	7,348
前年比	90.5%	68.7%	171.4%

※月～土曜 10:00～17:30 祝日、年末年始を除く（11、12月は17:00まで）

（2）広報

情報誌・通信	発行回数	発行日	内容	発行部数
児童館だより	11回	毎月1日 7、8月は合併号	館での活動などを掲載し近隣の学校や公共施設等で配布	16,126

（3）体験事業

事業名	実施日	内容	参加人数
オープン児童館 ープラレールで遊ぼうー	4/2	新1年生もプラレールでおにいさん、おねえさんと一緒に遊ぶ。	65
おもちゃ病院みやぎき診療日	4/11, 6/13, 8/8, 10/10, 12/12, 2/13	こわれたおもちゃをおもちゃ病院のドクターに修理してもらう。	21
1年生と一緒に遊ぼう！	4/15	1年生が早く児童館に慣れ、お友達や職員を知る機会とする。	41
季節の花の植え付け	4/25, 7/11, 12/12	季節の花を植え付けから水やりまで実施する。	3
やさい作りに挑戦しよう！	4/25, 5/23, 7/11, 10/31	枝豆の種を植え育て、観察をする。	27
プラ板工作	5/9	好きな絵を描いて、世界で一つだけのプラ板を作る。	30
こいのぼりミニ運動会	5/16	天候不良のため室内で開催。地域の方々の参加もあり、玉入れ、あざらし競争、借り物競争、お菓子食い競争などで盛り上がった。	54
親子でいっしょにプラレール	5/22, 7/17, 9/18, 11/20, 1/22, 2/19	佐土原地域子育て支援センターを利用の親子を対象にプラレールで遊ぶ。	29
七夕飾り作り	6/27	短冊に願い事を書き、色々な飾りを作って、笹竹に飾りを付ける。	35
卓球大会	7/4	異年齢児童が卓球を通じて交流する。また、宮崎市児童館交流スポーツ大会に出場する選手を決める大会とする。	23
地震・津波避難訓練	7/8	地震・津波発生時に注意することを学び、実際に避難訓練を行う。起震車に乗って、過去の大きな地震の揺れを体験する。	36

親子工作	7/25	クラフトテープを用いて、えんぴつ立てを作る。	27
ふしぎ探検！科学にふれよう	8/1	ロボット操作によるバドミントンのシャトル発射、空気砲作り、紙トンボ作り、スライム作り等を体験する。	56
いのちはどこからきたの！？	8/19	いのちの誕生のしくみと命の大切さを学ぶ。	36
わいわいさわやか交流会	8/27	旭町地区、広瀬台地区の高齢者のみなさん、民生・児童委員のみなさんのご協力で昔遊びをして交流する。	44
こんにちは訪問	9/5	敬老の日を前に、75歳以上のお一人暮らしのお宅へ手作りのプレゼントをもって訪問する。	9
赤ちゃんとのふれあい体験	10/9	佐土原地域子育て支援センター利用の親子と遊び、乳幼児と触れ合う。	58
おはなしの部屋	10/10	さどわら新鮮組による本や紙芝居の読み聞かせを楽しむ。	26
みんなでおやつ作りを楽しもう	10/13	児童で役割を分担しポップコーンを作り、みんなで頂く。	40
宮崎市児童館交流スポーツ大会（卓球の部）	11/1	スポーツを通じて他の児童館との交流を図る。3年生6名参加。	13
走るよ！プラレール	11/7	遊戯室いっばいにレールを繋げ、電車を走らせる。	26
クリスマスお楽しみ会	12/5	佐土原高校弦楽部の演奏を鑑賞し、ゲームなどをして遊ぶ。	87
英語で遊ぼう！	12/12	遊びながら英語に親しむ。	32
子どもチャレンジ大会	12/19	何の遊びをするのか児童で話し合い実施する。新聞紙ゲームとリレーを行った。	34
防災訓練（火災）	1/5	火災を想定し館庭に避難した。災害のDVD鑑賞し、タンク車、救急車の見学をした。	42
将棋大会	1/23	将棋、どうぶつ将棋、山崩しの部に分かれ、熱戦が繰り広げられた。	31
わいわい豆まき	2/3	豆まきの由来の本を読み聞かせし、みんなで豆まきをした。	61
うきうきひなまつり	2/27	紙コップや毛糸、空き箱を利用してひな人形を手作りした。	30
ドッジボール大会	3/25	みんなでドッジボール遊びを楽しんだ。	51

(4) 職員研修

研修名	実施日	内容・目的	参加人数
AED研修会	7/3	緊急時の心肺蘇生法とAEDの使用法について機器納入業者を講師に研修	8
事例研究会	9/3	夏季休業中に起こった事案を反省し、課題を明確にし、事後の対策を講じる。	9
不審者対策訓練	12/4	不審者が侵入した場合を想定して訓練を行った。	9
コモンセンス・ペアレンティング	12/7～1/15	幼児期・学童期の子どもの接し方（全7回）	12

(5) 職員外部・視察研修

日付	主催	実施内容	実施場所	参加人数
8/12	宮崎県社会福祉協議会	発達障がい研修（幼児期、学童期）	宮崎県福祉総合センター	1
9/19	宮崎県社会福祉協議会	感染症研修	宮崎観光ホテル	1
10/9	宮崎県社会福祉協議会	法律・制度研修	宮崎県福祉総合センター	1
11/10 12/3 1/14	宮崎県児童館連絡協議会	宮崎県児童厚生員放課後児童支援員等資質向上研修会	J A・A Z Mホール	3

(6) 運営委員会

事業名	実施日	内容	参加人数
第1回運営委員会	6/25	平成26年度事業報告並びに利用状況、平成27年度事業計画について、及び意見交換。	15
第2回運営委員会	2/25	平成27年度の事業報告と平成28年度事業計画について、及び意見交換。	11

《成果と課題》

数年来の課題である利用者数の減少傾向に歯止めがかかりつつあるという、手ごたえを感じた1年間であった。広瀬小学校の全児童に「児童館案内チラシ」を配布したこと、新規事業の「こいのぼりミニ運動会」「やさい作りに挑戦しよう!」「いのちはどこから来たの!？」などの地道な取り組みが成果をあげたと考えている。

今後も利用者数の増加をめざし、日々の充実した館運営及び事業の展開に心がけていきたい。

放課後の児童館通館上の安全確保には、地元自治会や地域まちづくり組織等との連携強化を一層深めていきたい。

《平成28年度目指すこと》

	目 標	理 由	達 成 度
1	27年度は利用者数の減少傾向に一応の歯止めがかかったが、今後も利用者増をめざし充実した館運営及び事業の展開に努める。利用者数7,500名	館活動の活性化を図るため	
2	「やさい作りに挑戦(100名)」や「サマーキャンプ(25名)&子ガメ観察会(20名)」などの環境学習や勤労生産的学習の充実を努める。	環境学習や勤労生産的学習の拡充を図るため	
3	不審者の出没が後を引かない状況にある。放課後の児童館通館上の安全確保が大きな課題である。地元自治会や地域まちづくり組織等との連携強化を深めていく。連絡会2回開催	安心・安全な館運営のため	

2 旭町児童クラブ(委託元/宮崎市生涯学習課) 支援員:1名 補助員:1名【主任1名(非常勤) 職員4名(常勤1名、非常勤3名)】

～昼間保護者のいない小学1～6年までの児童に放課後の適切な遊びと生活の場を提供～

(1) 活動実績

	開設日数 (日)	利用者数 (人)	平均利用 者数(人)	図書貸出 (冊)	H26年度登録児童数			H27年度登録児童数			
					1年	2年	3年	1年	2年	3年	4年
4月	25	434	17.4	10	9	4	13	12	8	3	5
5月	22	388	17.6	48	9	4	13	13	8	3	2
6月	26	446	17.2	65	9	4	13	13	8	3	2
7月	26	442	17.0	31	9	5	13	13	8	4	2
8月	26	417	16.0	31	9	5	13	13	8	4	2
9月	23	398	17.3	15	9	4	13	13	8	3	2
10月	26	428	16.5	18	9	4	13	13	8	3	2
11月	23	363	15.8	22	9	4	13	13	8	3	2
12月	23	362	15.7	20	9	4	13	13	8	4	3
1月	23	361	15.7	35	9	4	13	13	8	4	3
2月	24	362	15.1	5	9	4	13	13	8	3	2
3月	26	395	15.2	26	9	4	13	13	8	4	3
合計	293	4,796	16.4	326							

※月～金曜(祝日、年末年始を除く)土曜と長期休業中は8:00～18:00

(2) 広報

情報誌・通信	発行回数	発行日	内容	発行部数
旭町児童クラブだより 「あさひまちのたからばこ」	11	毎月中旬	イラストや写真を交えた児童クラブの子どもたちの普段の様子や、行事の予定、その他のお知らせなど	272

※クラブ登録児童とその保護者対象

(3) 職員研修

研修名	実施日	目的・内容	参加人数
AED研修	7/3	AEDを実際に使用しながら取扱いを学び、緊急時の対応に備える。	3
不審者対策訓練	12/4	不審者侵入を想定して、児童の安全を確保するための訓練及び講話。	3
コモンセンス・ペアレンティング	12/7～ 1/15	幼児期の子どもへの接し方や、しつけについて学ぶ。(全7回)	20
児童クラブ 事前研修会	2/26	児童クラブの事業内容について学ぶ。	5

(4) 職員外部・視察研修

日付	主催	内容	場所	参加人数
8/25	社会福祉法人宮崎県社会福祉協議会	障がい者レクリエーション研修	宮崎県福祉総合センター	1
10/9	社会福祉法人宮崎県社会福祉協議会	法律・制度研修(障がい福祉)	宮崎県福祉総合センター	1
11/10 12/3 1/14	宮崎県児童館連絡協議会	宮崎県児童厚生員放課後児童支援員等資質向上研修会	J A・A Z Mホール	3
1/20・1/21 1/27・1/28	宮崎県 福祉保健部 子ども政策課 宮崎県児童館連絡協議会	平成 27 年度 放課後児童支援員認定資格研修(第2回)	宮崎市 KIRISHIMA ツワブキ武道館	1
1/22	社会福祉法人宮崎県社会福祉協議会	保育士研修	宮崎観光ホテル	1

《成果と課題》

朝のミーティング時に、児童が怪我をしないようお互いに約束を確認し合う時間を設けルールの確認を行ったことで、職員がしっかり見守りでき大きな怪我もなく1年間過ごすことができた。

保護者に積極的に話し掛けコミュニケーションを円滑にできるよう心掛けた。

児童の基本的習慣は大半が身に付いてきたと感じる。

1年から4年まで一緒に仲良く遊べるようになり、集団遊びをすることが、お互いに社会性が身に付く良い機会となっている。

《平成28年度目指すこと》

	目 標	理 由	達 成 度
1	朝のミーティングで、 <u>1人1つ</u> 約束事を発表するようにする。	みんなで児童クラブの約束を確認し、毎日怪我なく過ごして欲しいため。	
2	<u>3か月に1回</u> 、小学校に赴く。	館だよりを持って行く際などに、教頭先生と話をし、連携を図っていききたいため。	
3	研修に <u>1人2回</u> は参加をする。	スキルアップを図り、情報を共有しながら、職員の質も高めていききたいため。	

3 佐土原地域子育て支援センター（委託元/宮崎市子育て支援課）主任：1名 職員：1名（常勤1名 非常勤2名）

～子育て中の親子やその世代を超えた人々の交流の場の提供～

(1) 活動実績

	開設日数 (日)	利用者数 (人)	平均利用者数 (人)	相談 (件)	図書貸出 (冊)
4月	21	715	34.1	105	23
5月	18	577	32.0	87	7
6月	22	763	34.6	113	23
7月	22	763	34.6	94	45
8月	21	563	26.8	122	17
9月	19	698	36.7	94	16
10月	21	962	45.8	107	41
11月	19	698	36.7	108	26
12月	19	559	29.4	125	10
1月	19	553	29.1	99	27
2月	20	646	32.3	100	32
3月	22	658	29.9	153	19
合計	243	8,155	33.6	1,307	286

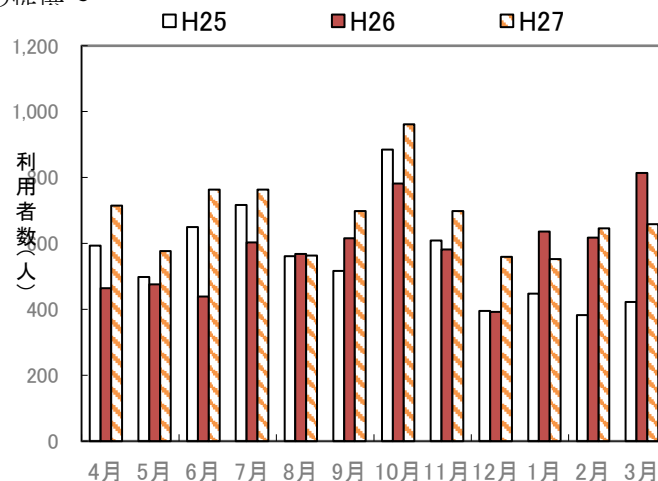

	H25	H26	H27
利用者数(人)	6,678	6,990	8,155
前年比	112.5%	104.6%	116.6%

※月～金曜 10:00～16:00（祝日、年末年始を除く）

(2) 広報

情報誌・通信	発行回数	発行日	内容	発行部数
「りびんの」	6	偶数月 1 日	支援センターの通信・行事案内や絵本の紹介などを掲載	2400

(3) 体験事業

事業	実施日時	内容	参加人数
ワイワイ学級(全 12 回)	4/17 5/20 6/17 7/15 8/3 9/16 10/14 11/13 12/16 1/13 2/10 3/9	しゃぼん玉であそぼ！ 親子ふれあい遊び 講座・心の栄養を貯めよう！ 親子でヨガ・笑いヨガ！ ハミガキ講座 手遊び運動会 ヴァイオリンとピアノのコンサート デコパージュ X'mas 飾り作り 陶芸「手型足型」 食育「おやつ作り」 英語であそぼ！	736
親子講座(全 10 回)	5/8, 8/21, 11/6, 2/12 7/8, 12/11 6/11, 10/7 5/15, 9/11 1/20	ゆっこおばちゃんのわらべうた 親子で音楽遊び ベビーマッサージ 親子でアロマリンパ グランマとフットセラピー	315
ノバデイズ・パーフェクト(全 6 回)	10/29, 11/5, 12, 19, 26, 12/3	親教育支援プログラム(保育有)	177
子育て相談(全 12 回)	毎月第 2 火曜日	個別面談による子育て相談	51

(4) 職員研修

研修名	実施日	内容・目的	参加人数
子育て支援センター職員研修	5/28	子育て支援職員としての心構えとスキルアップ研修	4
AED 講習会	7/3	旭町児童館に備えてある AED を使えるようになる練習	1
地震・津波避難訓練	7/8	地震・津波発生時の注意事項を学び、実際に非難を体験	3
不審者対策訓練	12/4	宮崎北警察署指導による不審者対策訓練	1
CSP 研修(全 7 回)	12/7~ 1/15	子どもをほめて育てるしつけのやり方を学ぶ	6
防災訓練(火災)	1/5	火事の時の行動を学び、実際に非難を体験	2

(5) 職員外部・視察研修

日付	主催	内容	場所	参加人数
7/14~11/10	宮崎市子育て支援課	宮崎市子育てコーディネーター養成講座	宮崎市保健所	5
10/28	宮崎市人権啓発推進協議会	H27 年度 宮崎市人権・男女共同参画フォーラム「ダウン症の娘と共に生きて」	宮崎市民プラザ	1
12/19~20	NPO 法人こころの子育てイッねっと関西	BP ファシリテーター養成講座	大阪人間科学大学	1
3/7	NPO 法人みやざきママパパ happy	子育て支援者を繋ぐ交流会	光が丘幼稚園	1

《成果と課題》

新しい利用者や、たまに利用される方々が、良く来られる利用者の輪の中に自然に入れるよう気を配った。
毎月行われる講座は、昨年度を上回る参加者であった。

児童館や地域及び社会福祉協議会への保育支援や、他の子育て支援センターへは参加協力をお願いしたりして、「地域ぐるみの子育て」に一歩近づけた。

来年度より開設曜日と時間帯が変わるため、これまで以上に児童館との連携が重要になると予測されるため、職員間の情報交換や意思疎通をこれまで以上に努めたい。

《平成 28 年度目指すこと》

	目 標	理 由	達 成 度
1	アンケート満足度 90%を目指す。	安心安全で居心地良い場作りの為。	
2	地域市民やボランティアの行事参加について、50名を目標とする。	地域と連携して子育て支援を図る為。	

4 権現地域子育て支援センター（委託元/宮崎市子育て支援課）主任：1名 職員：1名（常勤1名 非常勤3名）

～子育て中の親子やその世代を超えた人々の交流の場の提供～

(1) 活動実績 ※日・月・水・木・金曜 9:00～15:00（祝日、年末年始を除く）

	開設日数 (日)	利用者数 (人)	平均利用者数 (人)	相談 (件)	図書貸出 (冊)
4月	21	684	32.5	117	53
5月	19	716	37.6	108	59
6月	21	739	35.1	134	96
7月	22	818	37.1	110	93
8月	22	637	28.9	108	81
9月	19	580	30.5	98	83
10月	21	667	31.7	133	103
11月	21	622	29.6	110	109
12月	19	529	27.8	99	106
1月	19	545	28.6	109	78
2月	20	543	27.1	107	76
3月	20	600	30.0	118	53
計	244	7680	31.4	1351	990

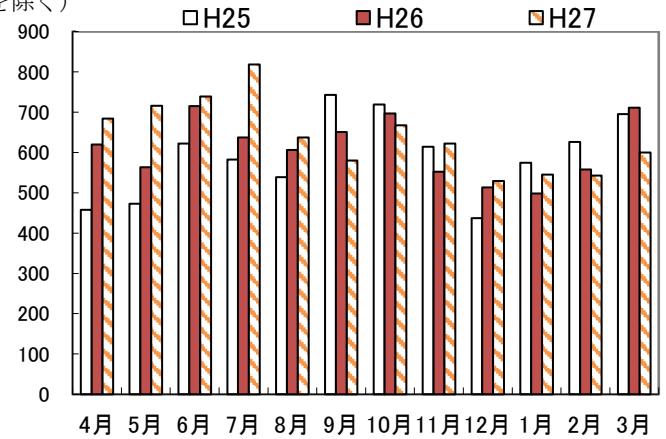

	H25	H26	H27
利用者数(人)	7,082	7,321	7,680
前年比	70.9%	103.3%	104.9%

(2) 広報

情報誌・通信	発行回数	発行日	内容	発行部数
「ピッピ通信」	6	6.8.9.10.12.2月の1日	イベント・講座の様子・工作内容	1900

(3) 体験事業

事業	実施日時	内容	参加人数
親子講座（全13回）	4/6 6/14. 9/27. 11/29. 3/13 8/3, 1/21 9/2, 2/3 10/14, 3/17 11/16 12/14	親子でミニコンサート パパも遊ぼう 英語で遊ぼう 親子で音楽遊び ベビーマッサージ 親子ヨガ&リズムダンス アロマクラフト	245

シニア交流企画(全15回)	4/24・12/25 5/22 6/12・8/28 7/10・2/12 9/11, 11/13 1/15 3/3	花と遊ぼう わらべうた遊び やさしいフラダンス 骨盤ストレッチ 陶芸体験 デコパージュ ヘアークセサリー作り	247
Nobody's Perfect	5/27, 6/3, 10, 17, 24, 7/1	親教育支援プログラム	172
BP	7/8. 15. 22. 29	親子の絆作りプログラム	74
シニア交流 DAY(読み聞かせ)	毎月第1.3金曜日	絵本を30分読み聞かせ	
シニア交流 DAY(工作)	毎月第4金曜日	親子でおもちゃ作り	
育児相談	4/22, 5/20, 6/24, 7/22, 8/26, 9/9 10/28, 11/18, 12/9, 1/20, 2/24, 3/16	育児相談	

(4) 職員研修

研修名	実施日時	内容・目的	参加人数
スタッフ研修	5/28	支援センターでの困り感、問題について	4
権現スタッフ研修	3/25	ジェンダーについて学ぼう	4

(5) 職員外部・視察研修

日付	主催	内容	場所	参加人数
5/11	ライツオブチャイルド宮崎	子どもの体を守り心を育てる生教育	宮崎市福祉保健センター	1
6/27	宮崎県男女参画センター	子どもの貧困連鎖、教育現場 SOS を追って	宮崎県企業局県電ホール	4
7/14~12/8	子育て支援課	宮崎市子育て支援コーディネーター養成講座	宮崎市民プラザ会議室、保健所	2
7/25	県子育て推進協議会	子育てを考える県民シンポジウム	メディキット県民文化ホール	3
9/29	宮崎県人権同和対策課	発達障害の生きづらさと コミュニケーションその可能性	宮崎市民プラザ	1
10/20	宮崎県人権同和対策課	子どもの貧困 子どもの視点から考える	宮崎市民プラザ	1
11/20	宮崎県精神保健福祉センター	死別を生きる子供に寄り添う	宮崎県総合保険センター5階大研修室	1
12/8	ライツオブチャイルド宮崎	子育てと男女共同参画社会	宮崎市民プラザ	1
12/15	宮崎県人権同和対策課	ぼくが前を向いて歩く理由	宮崎市民プラザ	1
1/23	宮崎県子育て支援連絡協議会	子育て支援従事者セミナー	宮崎観光ホテル西館	4
2/9	ライツオブチャイルド宮崎	ポジティブ・ディシプリン	宮崎市民プラザ	1
3/4	宮崎市健康支援課	大人の発達障害を理解し支援方法を考える	宮崎市保健所 A 研修室	1名
3/7	宮崎市子育て支援課	子育て支援者を繋ぐ交流会	光が丘幼稚園きらきら館	1名
3/11	特定非営利活動法人みつくえ	乳幼児揺さぶられ症候群 予防教育ファシリテーター養成講座	南九州大 都城キャンパス	1名

《成果と課題》

今年は内部・外部含めて、職員研修に積極的に参加した。職員皆でシェアしていったと思う。親子講座を一部、趣向を変えたり「パパも遊ぼう」が2年目をむかえ、市広報紙に掲載したことで認知が広がり、遠くからの参加もあり毎回好評であった。助産師さんの相談時に、前もって次回のテーマを掲示することで相談室でゆっくりと話ができる個別相談の申込みが増えてきた。ひろばで仲良しのグループができる事は喜ばしい事だが、たまに利用される方が一人にならないように、職員が目配りできるようにしていきたい。

《平成28年度目指すこと》

	目 標	理 由	達 成 度
1	「また利用したいな、また話を聞いてもらいたいな～」と思ってもらえる雰囲気作り、 スタッフへの満足度90%	権現は施設が狭いので、利用者人数を意識するより、利用者の満足度を図る為。	
2	スタッフの 朝、夕の2回 のふりかえり、ミーティングを 2か月に1回 実施。	スタッフ同士何でも話し合え、互いに高め合える安心、安全な関係性を作る為。	
3	研修に一人 2回 行く	積極的、意欲的に研修に行き、広い視野を持てるようにする為。	

5 権現地域子育て支援センターあかえ出張ひろば（委託元/宮崎市子育て支援課）主任：1名 職員：1名（非常勤2名）

～子育て中の親子やその世代を超えた人々の交流の場の提供～

(1) 活動実績

	開設日数 (日)	利用者数 (人)	平均利用 者数(人)	相談 (件)
4月	8	192	24.0	37
5月	8	151	18.8	40
6月	9	257	28.5	43
7月	9	260	28.8	45
8月	8	180	22.5	35
9月	8	196	24.5	44
10月	7	209	29.8	36
11月	7	229	32.7	33
12月	8	244	30.5	37
1月	8	219	27.3	36
2月	8	224	28.0	36
3月	9	239	26.5	46
合計	97	2600	26.8	468

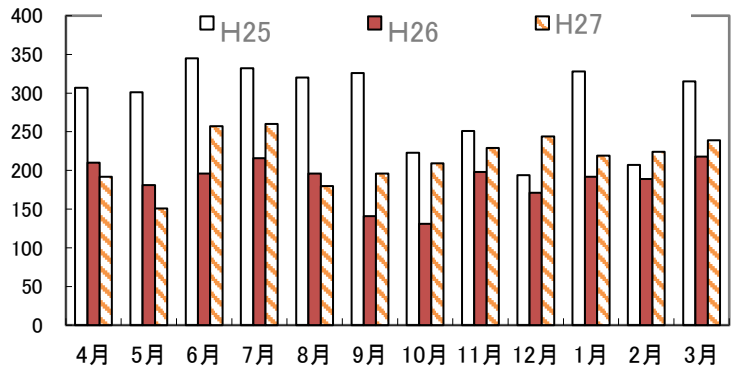

	H25	H26	H27
利用者数(人)	3,449	2,239	2,600
前年比	91.1%	64.9%	116.1%

※火・金 9:00～3612:00/13:00～15:00（祝日、年末年始を除く）

(2) 広報

情報誌・通信	発行回数	発行日	内容	発行部数
「赤江ひろばより」	2	5.7月	赤江ひろばの様子や講座の予定、地域の情報など	640
「ひこうきぐも」	3	9.12.2月		300

(3) 体験事業

事業	実施日	内容	参加人数
親子講座（全13回）	4/17	音楽あそび	317
	5/22	ヘアークセサリー作り	
	6/5	ベビーマッサージ	
	7/7. 11/17	リトミック	
	8/21. 2/12	英語で遊ぼう！	
	9/18	親子体操	
	10/9	読み聞かせについて	
	12/4	デコパージュ	
	12/11	クリスマスお楽しみ会	
	1/29	バイオリンコンサート	
	3/18	おもちゃ作り	

(4) 職員研修

研修名	実施日	内容・目的	参加人数
ドロップインスタッフ研修	5/28	支援センターでの困りごと、問題について	2
権現支援センタースタッフ研修	3/25	ジェンダーについて学ぼう	2

(5) 職員外部・視察研修

日付	主催	内容	場所	参加人数
6/27	県男女共同参画センター	子どもの貧困連鎖	県企業局 県電ホール	2
7/14～12/8	子育て支援課	子育てコーディネーター養成講座	宮崎市保健所	1
7/25	県子育て運動推進協議会	子育てを考える県民シンポジウム	メディキット県民文化センター	2
1/23	県子育て支援連絡協議会	子育て支援従事者セミナー	宮崎観光ホテル西館 9F グレイス	2
3/4	市保健所 健康支援課	大人の発達障害研修会	宮崎市保健所 A 研修室	1

《成果と課題》

H27年度は午後の来場者が増えたことや10月からプラレールとボールプールを始めたことで常連さん以外の来場者も多くなった。あかえのひろばには講座に参加するよりも、子どもさんと遊んだり、親同士の会話を楽しみたい来場者が多いように感じる。今年度から増える講座の設定等の工夫が必要と考える。

《平成28年度目指すこと》

	目 標	理 由	達 成 度
1	親子講座の参加者7組以上を目指す。	・親子のスキンシップの時間にしてもらいたいから。 ・他の親子と楽しい時間を少しでも多くの親子に過ごしてもらいたいから。	
2	スタッフ間で1日5分、ひろばの事について話す。	・週に1回しか入らないスタッフがひろばでの様子を 知ること親子同士・スタッフと親子間のトラブルを 防ぐ為。 ・スタッフ同士でコミュニケーションをとり、ひろば の雰囲気を良くする為。	
3	子ども達の名前を早く覚えて1日1回は、名前を 呼んで声をかける。	・スタッフと親子間でコミュニケーションをとること で「ひろばに行きたい！」と思ってもらいたいから。	

6 あおき子育て交流ひろば（委託元/宮崎市子育て支援課）

～子育て中の親子やその世代を超えた人々の交流の場の提供～

（1）活動実績

	開設日数 (日)	利用者数 (人)	平均利用者数 (人)	相談 (件)
4月	13	720	55.3	74
5月	12	756	63.0	60
6月	13	892	68.6	80
7月	12	1,030	85.8	72
8月	14	1,018	72.7	81
9月	11	892	81.0	70
10月	10	847	84.7	72
11月	11	808	73.5	68
12月	12	738	61.5	62
1月	10	674	67.4	49
2月	11	775	70.5	58
3月	12	723	60.3	52
合計	141	9,873	70.0	798

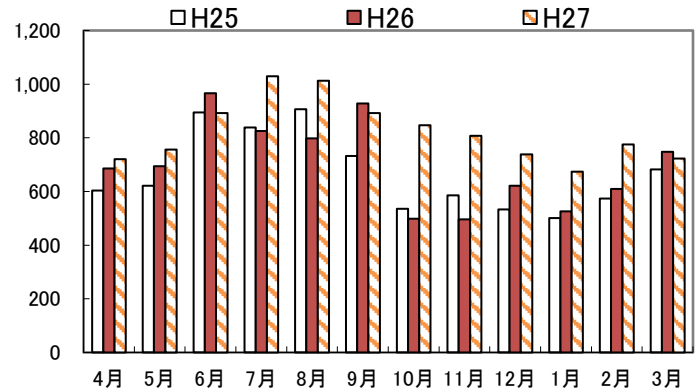

	H25	H26	H27
利用者数(人)	8,009	8,397	9,873
前年度比	113.4%	104.8%	117.5%

※月・木・土 9:00～12:00/13:00～15:00(祝日、年末年始を除く)

（2）広報

情報誌・通信	発行回数	発行日	内容	発行部数
「わいわい通信」	6	偶数月 1日	講座案内・子育て情報	1000

（3）体験事業

事業	実施日時	内容	参加人数
親子講座（全34回）	4/13, 2/1 5/16, 1/23 6/4 7/6 7/16, 11/21, 2/20 8/8, 3/31 8/20 9/12 9/17, 3/5 10/8 12/17	ベビーマッサージ わらべ歌で遊ぼう アクセサリー作り 人形劇 音楽ふれあい遊び みんなで体を動かそう バルーンショー・バルーン講座 足育講座 ヴァイオリンコンサート 運動会（115） あおきクリスマス会（71）	865
	5/25, 11/28 6/27, 10/29 12/5	アロマ講座 ママのためのリフレッシュヨガ 印鑑ケース作り	69
	4/20, 5/18, 6/15, 7/30, 8/17 9/28, 10/19, 11/16, 12/21 1/18, 2/29, 3/14	英語で遊ぼう	335

（4）職員研修

研修名	実施日時	内容・目的	参加人数
スタッフ研修	5/28	子育て支援の在り方について	2

（5）職員外部・視察研修

日付	主催	内容	場所	参加人数
7/14～12/8	宮崎市子育て支援課	子育て支援コーディネーター養成講座	宮崎市保健所 宮崎市プラザ大会議室	1

11/28	JPIK(一般財団法人 出版文化産業振興財団)	読み聞かせサポーター	J A アズム	1
1/8	日本足育プロジェクト協会	足育入門講座	みやざき足育センター	1
1/23	子育て支援連絡協議会	子育て支援従事者セミナー	宮崎観光ホテル西館 9 F	1
2/14, 21	一般財団法人 エンパワメントみやざき	コモンセンスペアレンティング幼児版 初級指導者養成講座	宮崎市清武文化会館	1
3/4	宮崎市保健所健康支援課	大人の発達障がい研修	宮崎市保健所 1 階研修室A	1
3/7	特定非営利活動法人 みやざきママパパhappy	子育て支援者を繋ぐ交流会	認定こども園光が丘幼稚園	1
3/11	特定非営利活動法人 MCサポートセンターみっくみえ	乳幼児揺さぶられ症候群予防教育	南九州大学 都城キャンパス	1

《成果と課題》

土曜日にはお父さんの利用も多く、平日とはまた違った雰囲気である。お母さん方の要望により託児付の講座はリフレッシュできると好評であった。隔月の助産師との相談は、毎回予約がいっぱいになり必要性を強く感じた。H28 年度は開設日が週 2 日（月・土）になることで講座も減り、託児付講座も開催できない。また、月曜日は駐車場の利用ができないため利用者の数は減少すると思われるが、満足度は高まるようなひろば作りを目指したい。

《平成 28 年度目指すこと》

	目 標	理 由	達 成 度
1	あおきで新しいお友達を作ってもらおう。(年度末のアンケートに“あおきで新しいお友達が出来ましたか？”の設問を作り、はいの解答を 3 割)	人と人を繋ぐ子育て支援の目的から。	
2	あおき子育て交流ひろば近隣の子育て支援施設を 5 件以上視察に行く。	地域の子育て関連施設の情報を提供できるように。	

I ひろば運営事業部（訪問型）

1 ホームスタート

(1) 活動実績

活動名	訪問家庭数(件)	のべ訪問回数(回)(OG 及び HV/HV)	備考
ホームスタート	20	140/90	※訪問家庭数(件)は申込の日にか、のべ訪問回数(回)は訪問日が H27 年度のもの

(2) 職員研修

研修名	実施日	内容・目的	参加人数
ホームスタート学習会	6/12. 10/26. 3/7	ホームスタートの現状を随時報告し、九州エリア研修会等お知らせや参加報告、スクールソーシャルワーカーについて、傾聴トレーニングなどを行った	24
九州エリア研修	9/11～9/13	九州各県のスキームが集合。研修や HSJ からの変更案件等の説明(大分豊後高田市)	5
オーガナイザー研修	2/	利用者支援(妊娠期から児童期への切れ目のない支援)	2

※OG：オーガナイザー、HV：ホームビジター

《成果と課題》

H26 年度の件数(12 件)と比べると訪問家庭が大幅に増え、訪問回数も 74 回から 140 回と倍増に近い。これは、通常訪問が(HV 訪問)4 回で終わるのに対し、延長訪問(5～8 回)も増えたことも関係している。初年度から H26 年度までは延長訪問の割合が 31% で、H27 年度は 45% であった。これは保健師や保健所からやや気になる家庭への働きかけも関係していると考えられる。ただ、訪問件数は多くなってきているものの、活動できるビジターも限られていることなどから、オーガナイザーが派遣に苦慮しているのが現状であり、早急なビジターの養成が必要である。

2 出張保育

イベント名	主催者/依頼者	実施日	保育スタッフ数(のべ)
第 8 回建築家展	(株)矢野興業	5/16. 17	2
第 1 回建築家展	(株)矢野興業	5/23. 24	2
じんけんハートフルフェスタ 2015	宮崎県人権啓発推進協議会	8/29	4

第 11 回建築家展	(株)矢野興業	8/29. 30	2
NP	ドロップインセンター	11/11～12/16	36
宮崎市人権・男女共同参画フォーラム	宮崎市地域コミュニティ課	10/28	4
まちのトレジャーハンティング@宮崎市	宮崎市商業労政課	10/24	2
CSP 幼児版	(一社)エンパワメントみやざき	11/17～1/19	16
第 12 回建築家展	(株)矢野興業	11/7. 8	2
県営ひかりヶ丘 C 団地子育て支援出前相談会	(一社)宮崎県宅地建物取引業協会	11/29	3
健康・まちづくりセミナー	本郷まちづくり推進委員会	12/12	4
第 34 回 JA 宮崎県女性協フレッシュミズのつどい	JA 宮崎県中央会	1/8	4
第 13 回建築家展	(株)矢野興業	3/12. 13	2

《成果と課題》

H27 年度は土日の依頼が多かったが、保育スタッフにとっても協力的に受けて頂いた。保育資格保有者を希望される依頼もあり難航した日があったので、平成 28 年度新会員の方にも呼び掛けたいと考えている。

II 広報事業部（自主事業）

（1）情報誌・通信の発行

情報誌・通信	発行回数	発行日	内容	発行部数
ニュースレター	2	10/1、1/1	ドロップインセンターの活動紹介や子育て関連情報を紹介する会員向け情報誌（67、68 号）及び年賀状	184

（2）ホームページ

※アクセス数：(2015/4/1～2015/3/31)

	内容	接続回数
ドロップインセンターホームページ	団体紹介、各施設・イベントの案内などを掲載	10,884 アクセス
ドロップインセンターブログ	各施設の通信、イベント報告を更新	2,227 アクセス
宮崎市ホームページ（旭町児童館「館だより」）	毎月の児童館だよりの更新	毎月更新

	H25	H26	H27
ホームページアクセス数	7,113	8,402	10,884
前年比	137.5%	118.1%	129.5%
ブログアクセス数	2,065	1,804	2,227
前年比	29.1%	87.3%	205.4%

《成果と課題》

H27 年度は、ニュースレターの発行が年 2 回でした。ホームページやブログ（または facebook）の更新が頻回になることで、ニュースレター作成作業へのリンクが可能になるのではないかと思います。H28 年度は facebook の open と施設も増えたので、合わせたホームページのリニューアルを考慮中である。数値目標はニュースレターは年 3 回発行、ホームページは 12,000 アクセス、ブログは 2,500 アクセスを目標に活動していきたい。

III 研修事業部

（1）支援者向け

研修事業名	実施日	内容・目的	参加人数	場所	備考
ドロップインセンタースタッフ研修	5/28	支援センターでの困り感、問題について	10	権現地域子育て支援センター	
	2/24	新旧スタッフ交流	10	宮崎市旭町児童館	トライアル雇用奨励金事業

（2）親向け

研修事業名	実施日	内容・目的	参加人数	場所	備考

(3) 親・子ども向け

研修事業名	実施日	内容・目的	参加人数	場所	備考
セカンドステップ	6/6～12/12 (28回実施)	児童クラブの児童を対象にセカンドステップのレッスンを通して社会的スキルを身につける	187	旭町児童館	委託/宮崎市

(4) 講師派遣

研修会・講座名	実施日	派遣先(主催)
ボランティア論	5/7	宮崎公立大学人文学部(宮崎公立大学)
Nobody's Perfect について	6/11	生目公民館(桜ヶ丘幼稚園ふれあい部)
仕事と家庭の両立のためのワークショップ	6/16	まなびピア(日南市雇用創出プロジェクト会議)
“わたし”を見つけるトークカフェ ～いつも頑張っているあなたへ～	6/19	にじのね保育園(うるうるネット)
コミュニケーションスキルトレーニング	6/26	西原児童センター(びよびよクラブ)
カウンセリング理論	6/26	宮崎看護専門学校医療専門課程(宮崎看護専門学校)
男女共同参画週間講座	6/27	宮崎県企業局県電ホール(宮崎県男女共同参画センター)
訪問傾聴のテクニック	7/1	小林市地域包括支援センター(小林市地域包括支援センター)
平成27年度地域コーディネーター研修会	7/10	宮崎市教育情報研修センター(宮崎市地域コミュニティ課)
高齢者活躍人材育成事業 「育児支援チャレンジ講習」	9/3	宮崎市シルバー人材センター (公益社団法人宮崎県シルバー人材センター)
児童子育て講座	10/28	宮崎市立広瀬小学校(宮崎市立広瀬小学校)
男性にとっての男女共同参画	11/5	国富町役場(男女共同参画社会づくり推進グループくにとみブリッジ)
思春期の親子のコミュニケーション	11/6	宮崎市立赤江小学校(宮崎市)
H27年度 傾聴サポーター養成講座	11/10. 12/1	小林市八幡原市民総合センター(小林市地域包括支援センター)
虐待防止するための保護者支援学習会	12/7	宮崎地区交流センター(檎南民生委員児童委員協議会)
ひとりひとりを大切にすることについて	12/9	宮崎県立都農高等学校(宮崎県立都農高等学校)
「ホームスタート」についての理解	12/10	都城市総合文化ホール(りんごの木～空と大地と子どものために～)
子育て講座	12/12	比良保育園(社会福祉法人比良保育園)

《成果と課題》

各施設、各事業において研修を計画的に企画・実施することができなかつたように思う。来年度の数値目標は、各施設とも半期に最低でも1回ずつの研修を企画・実施できるよう進めていきたい。新施設、新スタッフも加わっているので、今後もスタッフのスキルアップに繋がる内容を企画していこうと考えている。

親向け講座の取組としてCSP(コモンセンスペアレンティング)の研修を受講したスタッフが、各施設等でCSP講座を実施できる体制がとれるよう整えていきたい。

活動計算書

平成27年 4月 1日 ~ 平成28年 3月 31日 まで

(単位:円)

科 目	金 額		
I 経常収益			
1. 受取会費			
会員受取入会金	3,000		
団体会員受取会費			
個人会員受取会費 正会員	88,000		
個人会員受取会費 ささえ会員	106,000	197,000	
2. 受取寄付金			
受取寄付金	211,592	211,592	
3. 受取助成金等			
トライアル雇用奨励金	20,218		
共同募金運動助成金	370,000		
子育てと仕事の両立支援プロジェクト	150,000		
子育て支援コーディネーター活動促進事業	200,000	740,218	
4. 事業収益			
自主事業収益	220,036		
旭町児童館受託事業収益	7,174,000		
旭町児童クラブ受託事業収益	4,338,000		
佐土原地域子育て支援センター受託事業収益	4,830,000		
権現地域子育て支援センター受託事業収益	6,301,000		
あおき子育て交流ひろば受託事業収益	3,119,000		
協働による未来みやざき創造公募型委託事業	194,195	26,176,231	
5. その他収益			
受取利息	2,041		
雑収益	19,800		
参加費収入	400	22,241	
経常収益計			27,347,282
II 経常費用			
1. 事業費			
(1) 人件費			
給料手当	19,261,129		
法定福利費	930,505		
交通費	199,000		
人件費計	20,390,634		
(2) その他経費			
講師・保育謝礼金	1,692,350		
図書・玩具購入費	473,512		
広報印刷費	170,328		
材料消耗品費	202,119		
研修旅費	353,601		
保険料	107,845		
事業費	16,909		
電気電灯・電力料	602,531		
上下水道料	104,288		
通信費	347,544		
インターネット使用料	72,576		
管理消耗品費	529,189		
ひろば全協会費・諸会費	62,240		
庭木管理委託料	29,860		
修繕費	36,868		
ゴミ処理費	10,368		
警備保障	220,320		
パソコン等リース料	191,568		
通報装置	52,056		
消防機器点検料	64,800		
役務費	26,660		
交通費	126,200		
会場借料	4,514		
需用費	1,474		
一般管理費	1,035,014		
その他経費計	6,534,734		
事業費計		26,925,368	
2. 管理費			
(1) 人件費			
給料手当	20,000		
法定福利費	213,758		
交通費	0		
人件費計	233,758		
(2) その他経費			
研修費	0		
地代家賃	0		
水道光熱費	0		
通信費	14,400		
消耗品費	0		
諸会費	0		
租税公課	0		
接待交際費	0		
広報費	0		
支払手数料	0		
雑費	0		
雇用保険料	1,095		
その他経費計	15,495		
管理費計		249,253	
経常費用計			27,174,621
当期正味財産増減額			172,661
前期繰越正味財産額			4,094,641
次期繰越正味財産額			4,267,302

財務諸表の注記

1. 重要な会計方針
財務諸表の作成は、NPO法人会計基準(2010年7月20日 2011年11月20日一部改正 NPO法人会計基準協議会)によっています。
2. 事業別損益の状況
事業別損益の状況は以下の通りです。

(単位:円)

科目	トライアル雇用 奨励金事業	共同募金運動 助成金事業 (ホームスター ト)	子育てと仕事の 両立支援 プロジェクト	子育て支援 コーディネー ター 活動促進事業	自主事業	旭町児童館 指定管理 受託事業	旭町児童クラ ブ受託事業	佐土原地域 子育て支援セン ター受託事業	権現地域 子育て支援セン ター受託事業	あおき 子育て交流ひろ ば受託事業	協働による 未来みやさき 創造公募型事業	事業部門計	管理部門	合計
I 経常収益														
1. 受取会費												0	197,000	197,000
2. 受取寄付金												0	211,592	211,592
3. 受取助成金等												0		0
4. 事業収益	20,218	370,000	150,000	200,000	220,036	7,174,000	4,338,000	4,830,000	6,301,000	3,119,000	194,195	26,916,449		26,916,449
5. 受取利息・雑収入	400											400	21,841	22,241
経常収益計	20,618	370,000	150,000	200,000	220,036	7,174,000	4,338,000	4,830,000	6,301,000	3,119,000	194,195	26,916,849	430,433	27,347,282
II 経常費用														
(1) 人件費														
給料手当	4,000	120,000				5,009,300	3,797,325	3,646,614	4,502,140	2,157,750	24,000	19,261,129	20,000	19,281,129
法定福利費						127,595	258,939	256,957	280,841	6,173		930,505	213,758	1,144,263
交通費						24,000	40,000	40,000	50,000	45,000		199,000		199,000
人件費計	4,000	120,000	0	0	0	5,160,895	4,096,264	3,943,571	4,832,981	2,208,923	24,000	20,390,634	233,758	20,624,392
(2) その他経費														
講師・保育謝礼金	10,000			164,200	178,750	93,000		320,000	534,400	331,200	60,800	1,692,350		1,692,350
図書・玩具購入費			151,200			50,000	66,000	21,110	74,786	110,416		473,512		473,512
広報印刷費		74,520				95,808						170,328		170,328
材料消耗品費					8,272	76,042		11,683	34,154	71,968		202,119		202,119
研修旅費	500	58,746				48,000	35,980	24,500	74,000	86,875	25,000	353,601		353,601
保険料		7,665				28,274	4,550	28,156	21,290	13,910	4,000	107,845		107,845
事業費							16,909					16,909		16,909
電気電灯・電力料						319,412		113,909	169,210			602,531		602,531
上下水道料						42,700		28,486	33,102			104,288		104,288
通信費		12,462		1,834		96,595		83,593	93,848	54,192	5,020	347,544	14,400	361,944
インターネット使用料						36,288			36,288			72,576		72,576
管理消耗品費	6,219	8,084		13,406	4,513	142,190	20,488	56,094	147,334	106,886	23,975	529,189		529,189
ひろば全協会費・諸会費		20,080						8,080	19,000	15,080		62,240		62,240
庭木管理委託料						29,860						29,860		29,860
修繕費						33,000	3,868					36,868		36,868
ゴミ処理費						10,368						10,368		10,368
警備保障						220,320						220,320		220,320
パソコン等リース料						191,568						191,568		191,568
通報装置・ 消防機器点検料						52,056						52,056		52,056
役務費				14,760		64,800						64,800		64,800
交通費		74,800					11,900					26,660		26,660
会場借料					4,514						51,400	126,200		126,200
需用費					1,474							4,514		4,514
家賃												1,474		1,474
租税公課												0		0
接待交際費												0		0
支払手数料												0		0
雑費												0		0
雇用保険料												0	1,095	1,095
一般管理費						383,000	83,000	193,000	251,610	124,404		1,035,014		1,035,014
その他経費計	16,719	256,357	151,200	200,188	191,535	2,013,281	242,695	888,611	1,489,022	914,931	170,195	6,534,734	15,495	6,550,229
経常費用計	20,719	376,357	151,200	200,188	191,535	7,174,176	4,338,959	4,832,182	6,322,003	3,123,854	194,195	26,925,368	249,253	27,174,621
当期経常増減額	△ 101	△ 6,357	△ 1,200	△ 188	28,501	△ 176	△ 959	△ 2,182	△ 21,003	△ 4,854	0	△ 8,519	181,180	172,661

3. 使途等が制約された寄付等の内訳
使途等が制約された寄付等の内訳は以下の通りです。当法人の正味財産は()円ですが、そのうち()円は()に使用される財産です。したがって、使途の制約されていない正味財産は()円です。

(単位:円)

内 容	期首残高	当期増加額	当期減少額	期末残高	備 考
トライアル雇用奨励金	20,218		20,218	0	平成27年度職員研修を実施
子育てと仕事の両立支援プロジェクト	150,000		150,000	0	平成27年度物品購入
合 計	170,218	0	170,218	0	

一般管理費振分明細書

(単位:円)

科 目		旭町児童館指定 管理受託事業	旭町児童クラブ 受託事業	佐土地域子育て 支援センター 受託事業	権現地域子育て 支援センター 受託事業	あおき 子育て交流ひろば 受託事業	合 計
人 件 費	給料手当			20,000	20,000		40,000
	法定福利費	42,979					42,979
	交通費	10,000		9,000	10,000		29,000
	人件費計	52,979	0	29,000	30,000	0	111,979
そ の 他 の 経 費	研修費	39,800			6,440		46,240
	地代家賃	88,000	39,000	58,000	84,000	55,000	324,000
	水道光熱費	37,000	10,000	22,000	31,000	20,000	120,000
	通信費	32,000	24,000	36,000	44,000	24,000	160,000
	消耗品費	72,821		25,000	15,000		112,821
	諸会費	16,000					16,000
	租税公課	400					400
	接待交際費	4,000			4,000	4,404	12,404
	広報費	40,000	10,000	20,000	30,288	21,000	121,288
	支払手数料			3,000	4,026		7,026
	雑費				740		740
その他の経費計	330,021	83,000	164,000	219,494	124,404	920,919	
総 合 計	383,000	83,000	193,000	249,494	124,404	1,032,898	

法人名： 特定非営利活動法人 ドロップインセンター

財産目録

平成28年 3月 31日現在

(単位:円)

科 目	金 額		
I 資産の部			
1. 流動資産			
現金預金			
手許現金	14,174		
宮崎太陽銀行	4,252,721		
ゆうちょ銀行	270,285		
前払金			
前払金	1,915		
前渡金			
前渡金	5,200		
流動資産合計		4,544,295	
2. 固定資産			
(1)無形固定資産			
電話加入権	29,840		
固定資産合計		29,840	
資産合計			4,574,135
II 負債の部			
1. 流動負債			
未払金			
電話料、上下水道使用料など	194,851		
前受金			
前受金	12,000		
預り金			
社会保険料	83,906		
源泉所得税 謝金	3,776		
児童クラブ保険料	12,300		
流動負債合計		306,833	
2. 固定負債			
借入金	0		
固定負債合計		0	
負債合計			306,833
正味財産			4,267,302

法人名： 特定非営利活動法人 ドロップインセンター

貸借対照表

平成28年 3月 31日現在

(単位:円)

科 目	金 額		
I 資産の部			
1. 流動資産			
現金預金	4,537,180		
前払金	1,915		
前渡金	5,200		
仮払金	0		
流動資産合計		4,544,295	
2. 固定資産			
(1)有形固定資産			
車両運搬具	0		
有形固定資産計	0		
(2)無形固定資産			
電話加入権	29,840		
無形固定資産計	29,840		
固定資産合計		29,840	
資産合計			4,574,135
II 負債の部			
1. 流動負債			
未払金	194,851		
前受金	12,000		
前受助成金	0		
預り金	99,982		
流動負債合計		306,833	
2. 固定負債			
借入金	0		
固定負債合計		0	
負債合計			306,833
III 正味財産の部			
前期繰越正味財産		4,094,641	
当期正味財産増減額		172,661	
正味財産合計			4,267,302
負債及び正味財産合計			4,574,135

貸借内訳

資産の部			
現金・預金	4,537,180	現金	14,174
		預金 太陽銀行	4,250,721
			No.1205159
			No.1411310
			No.1411328
		郵便貯金	270,285
前払金	1,915		1,915
前渡金	5,200		5,200
固定資産	29,840	電話加入権	29,840
資産の部合計			4,574,135

負債の部			
未払い金	194,851	3月分社会保険料(5名分)	84,702
		3月分電気電灯料	48,699
		(旭町児童館、佐土原・権現支援センター)	
		3月分上下水道料	17,094
		(旭町児童館、佐土原・権現支援センター)	
		3月分電話料金	35,392
		(旭町児童館、佐土原・ 権現支援センター・事務所)	
		3月分HPホスティング費用	8,964
前受金	12,000	入会金	2,000
		会員会費(H28～30年ささえ会員会費)	10,000
預り金	99,982	社会保険料	83,906
		源泉所得税(謝金)	3,776
		児童クラブ傷害保険料	12,300
負債の部合計			306,833

監査報告書

私は、特定非営利活動法人ドロップインセンターの平成27年4月1日から平成28年3月31日までの平成27年度の会計報告、関係帳簿、および証票書類と預金証書について監査を行いました。

会計書類を監査しました結果、適法にして適正に処理されており、公正にして妥当なものと認めます。

平成28年 4月 21日

特定非営利活動法人ドロップインセンター

監事 松山 茂 

監事 植野 満枝 

平成28年度事業計画書(案)
(平成28年4月1日から平成29年3月31日まで)

特定非営利活動法人ドロップインセンター

1 事業実施の方針

子育てサークル、子育て市民団体、子育て公的団体と広く連携しながら、子育て・子育ての支援をする。
また子ども及び子育て支援に関する研修・勉強会を実施する。

2 事業内容

(1) ひろば(施設)運営事業部

① 地域子育て支援センターの運営

- ・ 佐土原地域子育て支援センター
- ・ 権現地域子育て支援センター
- ・ あおき子育て交流ひろば
- ・ 赤江東子育て交流ひろば
- ・ 加納子育て交流ひろば

ひろばの運営、子育てに関する相談、ライブラリーの設置、子育て情報の発信、子育て家庭向けのイベント、子育て中の保護者や子育て支援者向けの研修など

② 旭町児童館・かのう児童センターの運営

児童とその保護者の居場所の提供、地域の子育て環境の構築、児童館と子育てに関する情報の発信、児童向け・子育て家庭向けのイベントなど

③ 旭町児童クラブ・かのう児童クラブの運営

放課後の児童の遊びと生活の場の提供

④ 訪問型子育て支援事業「ホームスタート」

支援を必要とする子育て中の家庭に研修を受けたボランティアを派遣

(2) 広報事業部

ニュースレターの発行、ホームページ、ブログの運営、他団体とのネットワーク形成と活用

(3) 研修事業部

保護者向け研修、児童向け、子育て支援者向け研修、地域づくり・子育てに関心のある一般向け研修、子育て支援研修会などの講師・保育出前

決定助成金・受託事業

■助成金「平成 28 年度ふるさと愛の基金助成金」(宮崎県社会福祉協議会)

- (1) 助成金事業名「家庭訪問型子育て支援 ホームスタート事業」
- (2) 目的 子育てに不安を持っている家庭に訪問して子育て支援を行う。
- (3) 実施期間 平成 28 年 4 月～平成 29 年 3 月
- (4) 助成金額 300,000 円

■助成金事業「平成 28 年度 年賀寄附金配分事業」(日本郵便株式会社)

- (1) 助成金事業名「乳幼児期の親のための切れ目のない子育て支援プログラム事業」
- (2) 事業内容
 - ・BP ファシリテーター養成講座
 - ・BP 講座の開催
 - ・NP ファシリテーターフォローアップ研修
 - ・NP 講座の開催
 - ・HV 養成講座
 - ・ホームスタート事業
 - ・九州エリア研修会
- (3) 実施期間 平成 28 年 4 月～平成 29 年 3 月
- (4) 助成金額 4,000,000 円

活動予算書

平成28年 4月 1日 ~ 平成29年 3月 31日 まで

(単位:円)

科 目	金 額	
I 経常収益		
1. 受取会費		
会員受取入金	15,000	
団体会員受取会費	0	
個人会員受取会費	250,000	265,000
2. 受取寄付金		
受取寄付金	200,000	200,000
3. 受取助成金等		
ふるさと愛の基金	300,000	
年賀寄附金配分事業	4,773,680	5,073,680
4. 事業収益		
旭町児童館受託事業収益	7,094,000	
かのう児童センター事業収益	9,850,000	
旭町児童クラブ受託事業収益	4,408,000	
かのう児童クラブ事業収益	16,562,000	
佐土原地域子育て支援センター受託事業収益	4,610,000	
権現地域子育て支援センター受託事業収益	6,304,000	
赤江東子育て交流ひろば受託事業収益	3,127,000	
加納子育て交流ひろば	2,093,000	
自主事業収益	220,000	54,268,000
5. その他収益		
受取利息	2,000	
雑収益	25,000	27,000
経常収益計		59,833,680
II 経常費用		
1. 事業費		
(1) 人件費		
給料手当	39,940,600	
法定福利費	2,632,310	
交通費	596,435	
人件費計	43,169,345	
(2) その他経費		
講師・保育謝礼金	3,201,900	
図書・玩具購入費	819,076	
広報・印刷費	217,680	
材料消耗品費	320,000	
研修旅費	452,693	
保険料	289,350	
事業費	173,084	
電気電灯・電力料	2,580,180	
上下水道料	221,730	
ガス使用量	2,000	
通信費	538,346	
インターネット使用料	109,776	
管理消耗品費	1,135,318	
ひろば全協会費・諸会費	71,080	
庭木管理委託料	30,000	
修繕費	172,000	
ゴミ処理費	22,000	
警備保障	399,168	
パソコン等リース料	270,961	
通報装置・	97,000	
消防機器点検料	112,000	
管理業務委託料	690,529	
役員費	72,000	
交通費	768,900	
会場借料	125,200	
需用費	213,000	
支払手数料	3,456	
会議費	39,500	
委託料	1,080,000	
その他経費計	14,227,927	
事業費計		57,397,272
2. 管理費		
(1) 人件費		
役員報酬		
給料手当	660,000	
法定福利費	250,000	
交通費	60,000	
人件費計	970,000	
(2) その他経費		
研修費	120,000	
家賃	324,000	
水道光熱費	120,000	
通信費	200,000	
消耗品費	402,408	
諸会費	40,000	
租税公課	3,000	
接待交際費	10,000	
広報費	122,000	
支払手数料	15,000	
交通費	100,000	
雑費	10,000	
その他経費計	1,466,408	
管理費計		2,436,408
経常費用計		59,833,680
当期正味財産増減額		0
前期繰越正味財産額		4,267,302
次期繰越正味財産額		4,267,302

財務諸表の注記

1. 重要な会計方針
財務諸表の作成は、NPO法人会計基準(2010年7月20日 2011年11月20日一部改正 NPO法人会計基準協議会)によっています。
2. 事業別損益の状況
事業別損益の状況は以下の通りです。

(単位:円)

科目	ふるさと愛の基金	年賀寄附金配分 事業	自主事業	旭町児童館 指定管理事業	かのう児童セン ター 指定管理事業	旭町児童クラブ 受託事業	かのう児童クラブ 受託事業	佐土原地域 子育て支援センター 指定管理事業	権現地域 子育て支援センター 受託事業	赤江東 子育て交流ひろば 受託事業	加納 子育て交流ひろば 受託事業	事業部門計	管理部門	合計
I 経常収益														
1. 受取会費												0	265,000	265,000
2. 受取寄付金												0	200,000	200,000
3. 受取助成金等	300,000	4,000,000										4,300,000		4,300,000
4. 事業収益		773,680	220,000	7,094,000	9,850,000	4,408,000	16,562,000	4,610,000	6,304,000	3,127,000	2,093,000	55,041,680	1,944,408	55,041,680
5. 受取利息・雑収入												0	27,000	27,000
経常収益計	300,000	4,773,680	220,000	7,094,000	9,850,000	4,408,000	16,562,000	4,610,000	6,304,000	3,127,000	2,093,000	59,341,680	2,436,408	59,833,680
II 経常費用														
(1) 人件費														
給料手当		1,365,800		4,820,000	4,820,000	3,698,400	13,866,400	3,417,600	4,526,150	2,151,750	1,274,500	39,940,600	660,000	40,600,600
法定福利費				320,158	320,158	288,274	1,128,676	267,965	277,226	17,199	12,654	2,632,310	250,000	2,882,310
交通費				21,790	20,000	100,000	280,000	39,645	50,000	45,000	40,000	596,435	60,000	656,435
人件費計	0	1,365,800	0	5,161,948	5,160,158	4,086,674	15,275,076	3,725,210	4,853,376	2,213,949	1,327,154	43,169,345	970,000	44,139,345
(2) その他経費														
講師・保育謝礼金	162,000	1,085,700	220,000	118,000	241,400			263,200	535,600	384,000	192,000	3,201,900		3,201,900
図書・玩具購入費				80,857	96,695	72,000	240,000	58,270	72,254	99,000	100,000	819,076		819,076
広報・印刷費	10,680	30,000		100,000	77,000							217,680	122,000	339,680
材料消耗品費				84,000	72,000			12,000	26,000	66,000	60,000	320,000		320,000
研修旅費				50,000	50,000	39,966	100,000	30,000	50,000	68,591	64,136	452,693	120,000	572,693
保険料	11,430	60,000		48,180	99,000	5,200		20,840	24,410	12,380	7,910	289,350		289,350
事業費						50,000	123,084					173,084		173,084
電気電灯・電力料				324,180	1,968,000			120,000	168,000			2,580,180		2,580,180
上下水道料				52,230	103,500			30,000	36,000			221,730	120,000	341,730
ガス使用量					2,000							2,000		2,000
通信費	3,280	26,416		88,138	163,712			84,000	108,000	30,000	34,800	538,346	200,000	738,346
インターネット使用料				36,288	36,288				37,200			109,776		109,776
管理消耗品費	12,610	288,708		120,000	132,000	42,000	120,000	72,000	120,000	108,000	120,000	1,135,318	402,408	1,537,726
ひろば全協会費・諸会費								10,080	21,000	20,000	20,000	71,080	40,000	111,080
庭木管理委託料				30,000								30,000		30,000
修繕費				50,000	50,000	12,000	60,000					172,000		172,000
ゴミ処理費				11,000	11,000							22,000		22,000
警備保障				194,400	204,768							399,168		399,168
パソコン等リース料				87,361	144,000		39,600					270,961		270,961
通報装置・				57,000	40,000							97,000		97,000
消防機器点検料				67,000	45,000							112,000		112,000
管理業務委託料					690,529							690,529		690,529
役員費						12,000	60,000					72,000		72,000
交通費	100,000	668,900										768,900	100,000	868,900
会場借料		125,200										125,200		125,200
需用費							213,000					213,000		213,000
家賃												0	324,000	324,000
租税公課												0	3,000	3,000
接待交際費												0	10,000	10,000
支払手数料		3,456										3,456	15,000	18,456
雑費												0	10,000	10,000
雇用保険料												0		0
会議費		39,500										39,500		39,500
委託料		1,080,000										1,080,000		1,080,000
その他経費計	300,000	3,407,880	220,000	1,598,634	4,226,892	233,166	955,684	700,390	1,198,464	787,971	598,846	14,227,927	1,466,408	15,694,335
経常費用計	300,000	4,773,680	220,000	6,760,582	9,387,050	4,319,840	16,230,760	4,425,600	6,051,840	3,001,920	1,928,000	57,397,272	2,436,408	59,833,680
一般管理費				333,418	462,950	88,160	331,240	184,400	252,160	125,080	167,000	1,944,408		
当期経常増減額	0	0	0	0	0	0	0	0	0	0	0	0	0	0